

LINKSYS®

A Division of Cisco Systems, Inc.

Zawartość zestawu

- Brama ADSL Wireless-G
- Instrukcja obsługi na płycie CD-Rom
- Ethernetowy kabel sieciowy
- Kabel telefoniczny
- Zasilacz sieciowy
- Instrukcja Szybki start

2,4GHz
802.11g

Wireless-G

Brama ADSL

Wireless

Szybki start

Model No. **WAG354G (EU)**

Krok 1 pokazuje jak podłączyć Bramę do linii ADSL oraz do komputerów w domu lub biurze.

Po pierwsze upewnij się, że wszystkie urządzenia, podłączone do Twojej sieci są wyłączone (włączając komputery i Bramę ADSL).

A Podłącz jeden koniec kabla telefonicznego do gniazdka w ścianie z dostarczoną usługą ADSL.

NOTA: Aby uniknąć zniekształceń, może okazać się niezbędne umieszczenie mikrofiltra lub splittera pomiędzy gniazdkiem z usługą ADSL a telefonem. Skontaktuj się z dostawcą usługi aby uzyskać więcej informacji. (Jeśli używasz ISDN mikrofiltr nie jest potrzebny).

B Podłącz drugi koniec kabla telefonicznego do portu LINE na tylnej ścianie Bramy ADSL. (Rysunek B)

C Podłącz jeden koniec Ethernetowego kabla sieciowego do karty sieciowej w Twoim komputerze. (Rysunek C1). Drugi koniec tego kabla podłącz do jednego z portów Ethernet na tylnym panelu Bramy ADSL (Rysunek C2).

B

C1

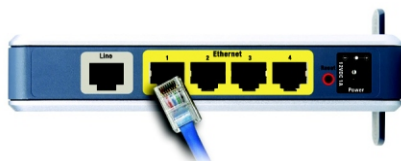

C2

Powtórz tę czynność dla każdego komputera, podłączanego do Bramy ADSL

Jeśli chcesz podłączyć więcej niż cztery komputery, musisz do Bramy podłączyć dodatkowy przełącznik lub koncentrator.

NOTA: Jeśli karta sieciowa w Twoim komputerze nie jest skonfigurowana, zrób to korzystając z instrukcji karty sieciowej.

D Podłącz zasilacz sieciowy do gniazda Power w Bramie ADSL oraz do gniazdk elektrycznego (Rysunek D).

E Włącz Bramę ADSL oraz komputer, który chcesz wykorzystać do konfiguracji urządzenia.

D

WAŻNE: Sprawdź czy mikrofiltr lub splitter został umieszczony pomiędzy telefonem, a gniazdkiem telefonicznym, a nie między Bramą ADSL a gniazdkiem. W przeciwnym przypadku połączenie ADSL nie zostanie nawiązane

Przejdź do rozdziału 2: Konfiguracja Bramy ADSL.

Rozdział 2 pokazuje jak skonfigurować Bramę ADSL, aby uzyskać dostęp do Internetu z wykorzystaniem Twojego dostawcy Internetu (ISP). Aby tego dokonać niezbędne są informacje o ustawieniach dostarczone przez dostawcę usługi. Jeśli nie posiadasz takich informacji, skontaktuj się z ISP w celu ich uzyskania przed rozpoczęciem instalacji.

Informacje od Twojego dostawcy pozwalają skonfigurować komputer aby miał dostęp do Internetu. Ponieważ teraz korzystasz z Bramy ADSL do podzielenia łącza pomiędzy kilka komputerów, informacje o ustawieniach musisz wpisać do Bramy ADSL a nie do komputera.

NOTE: Bramę ADSL wystarczy skonfigurować jednorazowo, wykorzystując pierwszy podłączony komputer.

A Otwórz przeglądarkę internetową (możesz zobaczyć komunikat o błędzie w tym miejscu, lecz należy go zignorować). Wpisz w pole adresowe przeglądarki adres: `Http://192.168.1.1`. Naciśnij klawisz Enter.

B W oknie weryfikacji użytkownika (Rysunek B) (użytkownicy systemu Windows XP zobaczą okno "Połącz z 192.168.1.1"), wpisz małymi literami słowo **admin** w pole Nazwa Użytkownika i w pole Hasło.

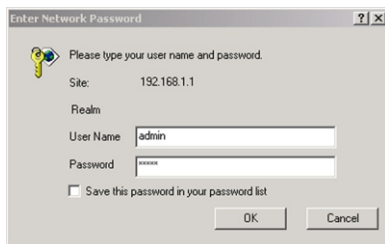

B

Słowo "admin" jest domyślną nazwą użytkownika i hasłem. Kliknij przycisk OK..., aby kontynuować.

C Zostanie wyświetlony ekran "Basic Setup" z wybraną zakładką "Setup" (Rysunek C). Opierając się na informacjach uzyskanych od dostawcy usługi, możesz wprowadzić poniższe informacje.

Virtual Circuit (VPI i VCI): Te pola składają się z dwóch elementów: VPI (Virtual Path Identifier) oraz VCI (Virtual Channel Identifier). Twój dostawca Internetu powinien podać prawidłowe wartości dla każdego pola.

D Encapsulation: (kapsułkowanie) Brama ADSL obsługuje wiele ustawień kapsułkowania. Najczęściej spotykane metody zostały opisane poniżej. Pozostałe znajdują się w instrukcji obsługi (w jęz angielskim) na płycie CD-Rom.

W zależności od wybranej tutaj metody kapsułkowania, wymagane jest wpisanie różnych informacji. ISP powinien podać prawidłowe wartości ustawień.

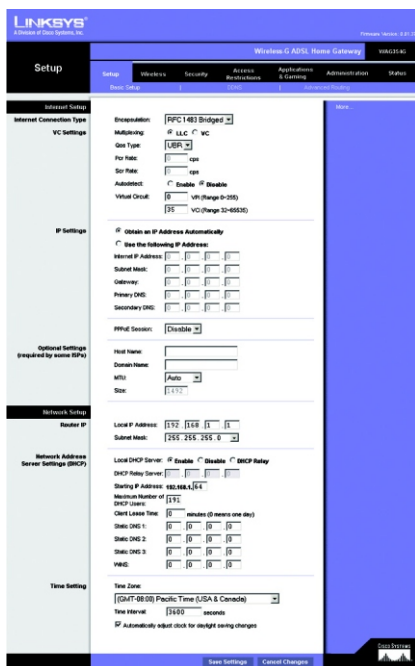

C

1 RFC 1483 Bridged

Dynamic IP Address

Jeśli do połączenia z Internetem wykorzystujesz dynamiczny adres IP (Rysunek D1), zastosuj poniższe wskazówki.

- Wybierz z rozwijanego menu opcję RFC 1483 Bridged jako metodę kapsułkowania.
- W ustawieniach IP Settings zaznacz opcję Obtain an IP Address Automatically.
- Kliknij przycisk Save Settings aby zapisać informację.

Static IP Address

Jeśli do połączenia z Internetem wykorzystujesz statyczny adres IP (Rysunek D2), zastosuj poniższe wskazówki.

- Wybierz z rozwijanego menu opcję RFC 1483 Bridged jako metodę kapsułkowania.
- W ustawieniach IP Settings zaznacz opcję Use the following Address.
- W odpowiednie pola wpisz adres IP oraz maskę podsięci.
- Wpisz domyślny adres IP Bramy.

D1

Dynamic

D2

Static

e Wpisz adresy serwerów DNS w pola Primary i/lub Secondary. Musisz wpisać przynajmniej jeden adres serwera DNS.

f Kliknij przycisk Save Settings aby zapisać informacje.

2 RFC 2516 PPPoE or RFC 2364 PPPoA

Jeśli do połączenia z Internetem wykorzystujesz PPPoE (Rysunek D3), PPPoA (Rysunek D4), lub jeśli dostęp do Internetu uzyskujesz po podaniu nazwy użytkownika i hasła, zastosuj poniższe wskazówki.

a Wybierz z rozwijanego menu opcję PPPoE lub PPPoA jako metodę kapsułkowania.

b Jeśli wybrałeś PPPoE wpisz nazwę usługi (jeśli jest wymagana).

c Wpisz nazwę użytkownika.

d Wpisz hasło.

e Zaznacz opcję Keep Alive jeśli chcesz być zawsze połączony z Internetem lub wybierz Connect on Demand jeśli chcesz zarządzać czasem połączenia.

f Kliknij przycisk Save Settings aby zapisać informacje.

D3

PPPoE

D4

PPPoA

E Jeśli jeszcze tego nie zrobiłeś, kliknij przycisk Save Settings aby zapisać ustawienia konfiguracyjne i zamknij przeglądarkę internetową.

F Aby skonfigurować Bramę ADSL do pracy w sieci bezprzewodowej odnieś się do instrukcji obsługi (w jęz angielskim), gdzie znajdziesz szczegółowe informacje dotyczące konfiguracji sieci bezprzewodowej. Linksys zaleca zmianę domyślnych ustawień i odblokowanie odpowiednich funkcji bezpieczeństwa.

G Gratulujemy! Konfiguracja Bramy ADSL zakończyła się powodzeniem. Możesz sprawdzić ustawienia otwierając przeglądarkę internetową i w pole adresowe wpisując:
www.linksys.com/registration

H Jeśli nie otwiera się nasza strona WWW, sprawdź proces instalacji i konfiguracji zawarty w niniejszej instrukcji lub rozdział dotyczący rozwiązywania problemów w instrukcji obsługi.

LINKSYS®

A Division of Cisco Systems, Inc.

Więcej informacji oraz rozdział dotyczący rozwiązywania problemów znajduje się w instrukcji obsługi na płycie CD-Rom lub ulotce Technical Support. Możesz także uzyskać dodatkową pomoc wysyłając email.

Strona WWW

<http://www.linksys.com/international>

Rejestracja produktu

<http://www.linksys.com/registration>

Linksys jest zastrzeżonym znakiem towarowym Cisco Systems, Inc i/lub firm stowarzyszonych w USA i innych krajach. Copyright © 2005 Cisco Systems, Inc. Wszystkie prawa zastrzeżone.

WAG354G-EU-QIG-50311NC JL